



Maderas del Pueblo del Sureste, A.C.

"Por una sociedad justa, en armonía con la naturaleza"

¡Salvemos La selva de los Chimalapas:
refugio de la mayor biodiversidad de México y Mesoamérica!

(versión actualizada: marzo 2019)



México es el 5º país con mayor biodiversidad en el mundo, y la mayor parte de ella se encuentra en sus selvas. Desafortunadamente, en nuestro país se ha perdido ya el 90% de dicho ecosistema, y si no hacemos nada, desaparecerá completamente en los próximos 50 años.

Por su enorme extensión y su buen estado de conservación, la selva de los Chimalapas es el reservorio de biodiversidad más importante de México y Mesoamérica.

Ubicada en el corazón del Istmo de Tehuantepec, con una superficie de 600 mil hectáreas, es al mismo tiempo una de las regiones que generan más oxígeno y agua limpia en el país, regulando el clima y el patrón de lluvias de una inmensa región del sureste de nuestro país.



PACTO DE
GRUPOS
ECOLOGISTAS

OFICINA
Calle 5 de mayo sur # 602;
colonia Justo Sierra;
Matías Romero, Oaxaca
c.p. 70300
Tel 01(972)6880118
cels: 5520800690
y 9671907243

maderas1091@gmail.com
www.maderasdelpueblo.org
Facebook maderasdelpueblo

Contacto D.F.
(55) 56153756

La mayor parte de los Chimalapas está cubierta por selva alta. Sin embargo, en este territorio indígena zoque también existen selvas medianas y bajas, bosques de niebla y bosques templados de pino y encino.

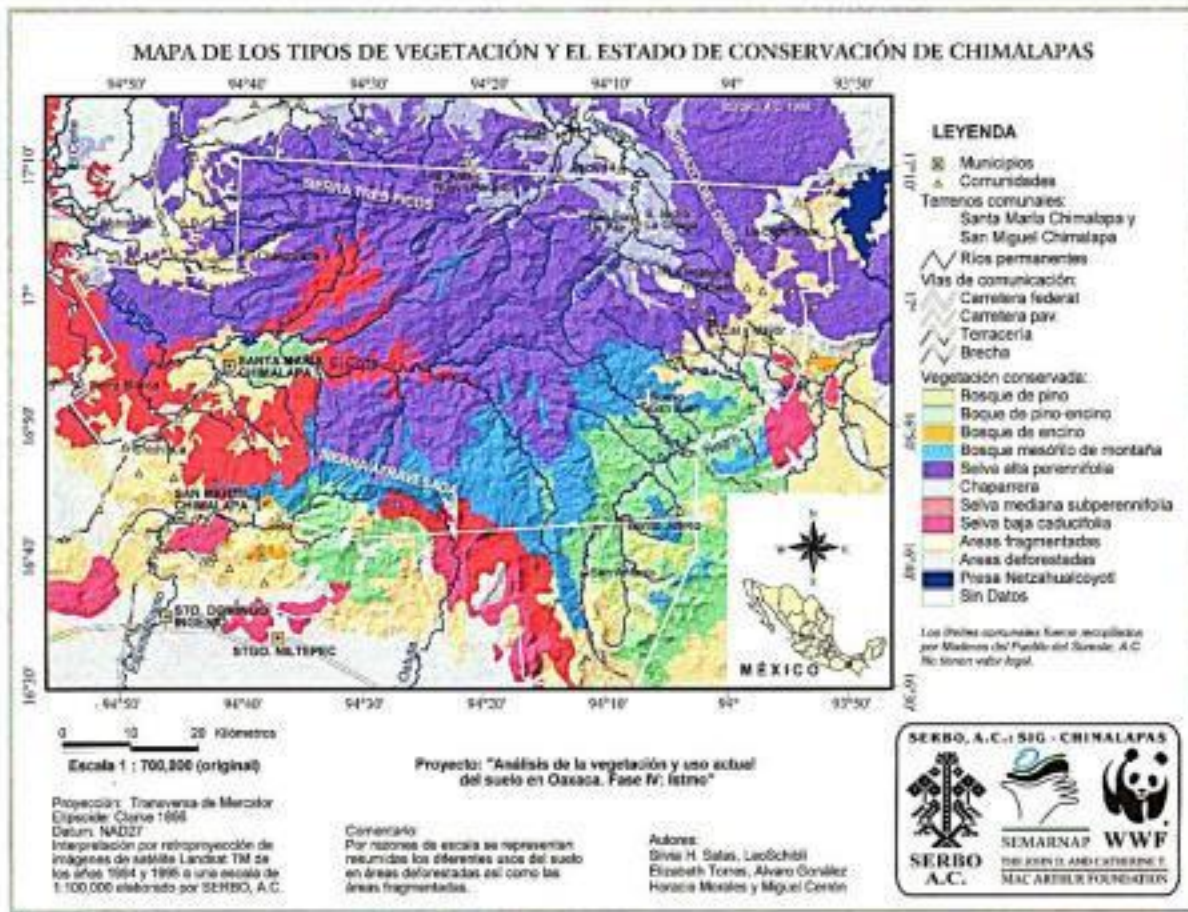

La diversidad de plantas en los Chimalapas se estima en casi 3 mil 800 especies, muchas de las cuales son endémicas, lo que significa que no existen en ninguna otra parte del mundo. En sus selvas y bosques se halla una amplia gama de árboles tropicales y frutales, así como casi 300 especies de orquídeas, el mayor número en el país.



FAUNA:

- La fauna del estado presenta una gran variedad. Se registran:
- 264 especies y subespecies de mamíferos (un 50% del total nacional)
- 701 especies de aves (un 63%)
- Más de 467 especies de reptiles (un 26%)
- Más de 100 especies de anfibios (un 35%)
- Los Chimalapas en particular cuentan con el 31.3% de las especies de mamíferos en México, el 32.3% de las especies de aves, y el 44.5% de especies de mariposas.

En los Chimalapas se refugia también la mayor diversidad de mamíferos de México, como jaguar, ocelote, tigrillo, mono araña, mono aullador, tapir, jabalí, pecarí, venado cola blanca, temazate, tepezcuintle, nutria de río, viejo de monte, armadillo y oso hormiguero. Cabe resaltar que **la selva de Los Chimalapas está considerada por los expertos, como el mayor reservorio de jaguar de todo México**



Además, en los Chimalapas se han documentado alrededor de 500 especies de aves. Esta cifra representa casi el 50% del total de especies mexicanas. Entre ellas destaca el águila arpía, considerada como una especie extinta en México, y otras grandes águilas tropicales, así como halcones, loros, quetzales, tucanes, pavos silvestres, ocofaisanes y guacamayas verdes.

La selva de los Chimalapas contiene las últimas reservas de cientos de especies animales y vegetales en peligro de extinción, algunas de ellas endémicas (únicas en el mundo) y, además, sus imponentes montañas producen aire puro, captan agua de lluvia y regulan el clima de todo el Istmo de Tehuantepec.

La conservación de esta bio-región, como territorio indígena ancestral y patrimonio de la humanidad, resulta entonces crucial para salvaguardar la vida en nuestro planeta.



El pueblo zoque: guardianes de la selva

La selva de los Chimalapas es territorio ancestral del pueblo indígena zoque, cuya diversidad biológica, historia y cultura no ha sido suficientemente conocida ni valorada.

Los zoques (en realidad el Pueblo Mixe zoque) habitan en la región del Istmo desde hace 3500 años. Se trata de una de las primeras culturas que practicó la agricultura del maíz en Mesoamérica.

La cultura mixe-zoque se encuentra vinculada históricamente a la cultura olmeca, conocida como la “cultura madre” de Mesoamérica, de quienes los mayas heredaron posteriormente, gran parte de sus conocimientos (la escritura, la numeración, las bases de la astronomía y el calendario agrícola y ritual).

“Chimalapas” significa en zoque “jícara llena de oro”, y hace referencia al oro que los chimas tuvieron que pagarle a la corona española en el siglo XVI para que los conquistadores les reconocieran su derecho a poseer y habitar su propio territorio. Sin embargo, a pesar de contar con estos títulos –expedidos, paradójicamente, por los invasores españoles–, a lo largo de más de tres siglos, los chimas han tenido que defender pacíficamente su selva de una larga lista de invasiones e intentos de despojo y depredación por parte de ilegítimos intereses de talamontes, ganaderos, narcos y latifundistas.



A lo largo de la historia y hasta la actualidad, la defensa de su territorio ancestral y de su selva ha sido el principal motivo en el que los chimas han demostrado su unión, vitalidad y fortaleza.

En el siglo XX, después de la Revolución de 1910, los chimas inician nuevamente un proceso jurídico para el reconocimiento de sus bienes comunales bajo la nueva Legislación Agraria. Los intereses que existían sobre sus bosques y selvas retardaron los trámites burocráticos durante 26 años. Fue el gobierno de Díaz Ordaz quien en 1967 les reconoció nuevamente el derecho a sus propias tierras, lo cual se hizo dividiendo a los chimas en dos, a través de dos decretos presidenciales de Reconocimiento y Titulación de Bienes Comunales. Uno de los decretos fue para Santa María, de 460 mil hectáreas, y otro para San Miguel, de 134 mil hectáreas. Así, estas 594 mil hectáreas fueron reconocidas oficialmente como territorio comunal zoque-chimalapa.

Sin embargo, desde 1950, cinco empresas madereras entraron a invadir y a saquear la zona oriente de los Chimalapas. Estas vinieron desde el límite con el estado de Chiapas, y fueron apoyadas tanto por el gobierno de dicho estado como por el gobierno federal, contando con la indiferencia del gobierno oaxaqueño. Las empresas obtuvieron permisos federales ilegales, de concesión para la explotación maderera sobre 100 mil hectáreas de bosques comunales que fueron saqueados durante 27 años, convirtiéndose gradualmente en pastizales degradados para ganadería extensiva.

Las comunidades chimas, cansadas de exigirle al gobierno que sacara a las empresas madereras, se movilizaron masivamente contra esta depredadora invasión, y a finales de 1977 lograron la expulsión definitiva de 25 aserraderos. Sin embargo, el conflicto agrario y de depredación de los Chimalapas no terminó ahí.

En 1991-1994, conscientes de que la mayoría de los pobladores de los 30 núcleos agrarios chiapanecos estaban integrados por familias indígenas pobres, engañadas y azuzadas por los gobiernos de Chiapas y federal, **bajo orientación y asesoría de Maderas del Pueblo, y apoyo y cobertura del Comité Nacional para la Defensa y Conservación de Los Chimalapas, las comunidades chimas decidieron realizar un proceso de diálogo y conciliación directa, de campesino a campesino, sin intervención de ningún gobierno.**

De este modo, los chimas les ofrecieron a los integrantes de esos núcleos la oportunidad de regularizar sus poblados, con la condición de reconocer que estaban en territorio comunal, integrarse como comuneros chimas y cuidar y defender las montañas, los bosques y la selva, evitando la expansión de ranchos ganaderos privados.



Gracias a este proceso de diálogo y conciliación entre indígenas pobres se logró la incorporación a los bienes comunales de 6 poblados de origen chiapaneco. No fue posible lograr más debido a que el entonces gobernador, Patrocinio González Garrido amenazó de muerte a la comisión comunal y reprimió brutalmente a los poblados que habían aceptado dicha conciliación.

En la actualidad, el territorio comunal chima se ha convertido en una verdadera región pluriétnica y multicultural. Forman parte de él los zoques dueños originales, más mixtecos, zapotecos, chinantecos y tsotsiles, además de campesinos mestizos pobres originarios de Chiapas, Guerrero, Michoacán y Durango, entre otros, admitidos todos como comuneros por los zoques chimas bajo la condición de que apoyen la lucha por la defensa del territorio comunal y el cuidado de la selva y bosques

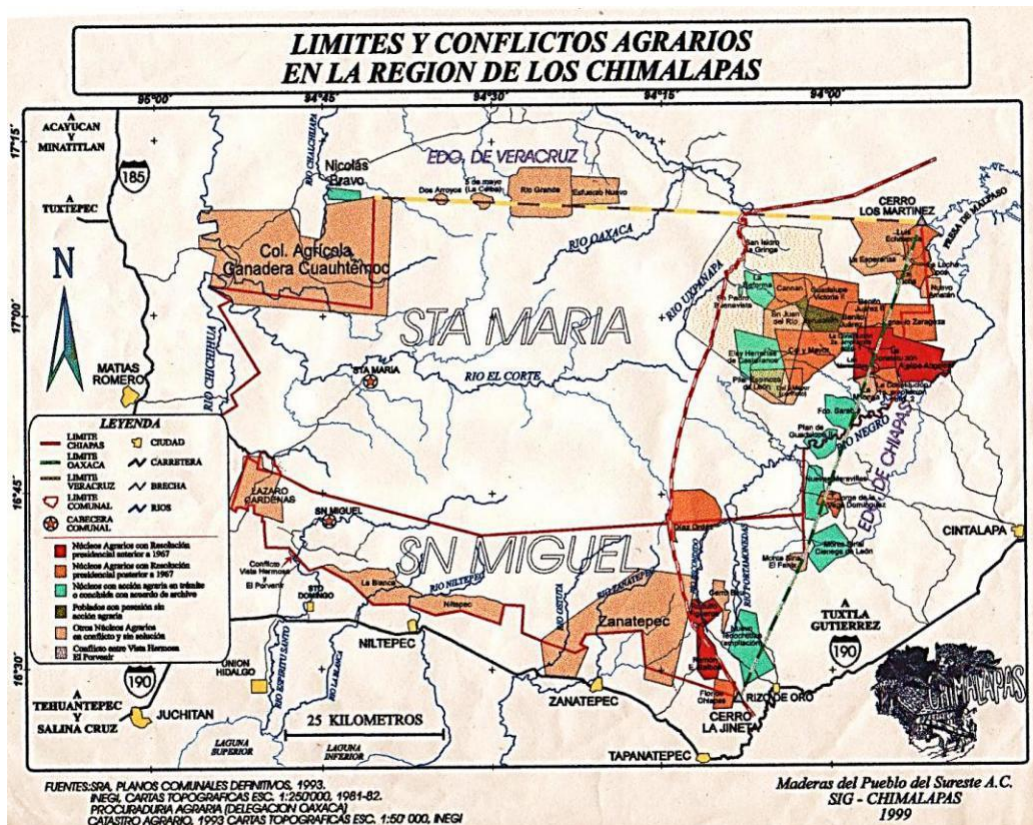

A todos ellos los une una pacífica pero comprometida lucha: el ser chimas y luchar en conjunto por la defensa del territorio y de la Madre Tierra, frente a las agresivas y violentas acciones de despojo y depredación de los invasores



Maderas del Pueblo del Sureste: 30 años de apoyo técnico profesional y acompañamiento jurídico a las comunidades chimas

Parte fundamental de nuestro trabajo como Maderas del Pueblo, ha consistido en una permanente labor de asesoría técnica y acompañamiento comprometido, de carácter jurídico y sociopolítico para todas aquellas congregaciones comunales que están honestamente comprometidas con la defensa del territorio ancestral, con la defensa de sus derechos indígenas y con los derechos de la Madre Tierra.

Desde 1987 hasta la fecha, Maderas del Pueblo ha impulsado el rescate y desarrollo de prácticas productivas que buscan la autosuficiencia local y el cuidado de la naturaleza, teniendo como eje el ordenamiento ecológico participativo (agroecología, silvicultura comunitaria, prevención y combate de incendios forestales). También ha fomentado la construcción de sencillas ecotecnologías rurales y ha implementado programas autogestivos de mejoramiento de la nutrición familiar y salud de las comunidades (autoconstrucción de letrinas aboneras secas; estufas ahorradoras de leña; sistema solar de purificación de agua; rescate de la medicina tradicional y elaboración de tinturas y microdosis, entre otras)



Además, a partir de los años 90, mediante un respetuoso diálogo con la mayoría de comunidades de la región, se ha ido construyendo, desarrollando y defendido el concepto de una **Reserva Ecológica Comunitaria**, como modelo de conservación y manejo sustentable, basado en la solución agraria justa y definitiva, así como en el respeto a la soberanía de las comunidades sobre su ancestral territorio, como modelo alternativo a las Áreas Naturales Protegidas (ANPs) y en particular, a la imposición de una Reserva de Biosfera . Con ello, se reconoce que ellas conocen su selva mejor que nadie, que la han defendido por siglos y por lo tanto deben ser los actores principales de su manejo y conservación.



S.O.S. Urgente: necesitamos de tu apoyo

A lo largo de casi 30 años de vida, Maderas del Pueblo no ha aceptado financiamientos que condicionen sus principios, ni que impliquen apartarse de su congruente compromiso con la base de las comunidades chimas. Es por estas razones que actualmente la organización enfrenta una severa crisis financiera que la tiene al borde de la desaparición.

¿Cómo usaremos el dinero de la campaña?

1. Continuar el apoyo y acompañamiento jurídico y social a las comunidades para terminar de resolver los últimos conflictos agrarios existentes, y, con ello, detener el avance de la depredación de la selva.
2. Continuar apoyando los procesos autónomos de organización comunitaria y, en especial, la formación y capacitación de jóvenes y mujeres chimas, para consolidar las bases de la Reserva Ecológica Comunitaria.
3. Continuar fomentando y multiplicando prácticas agroecológicas, agroforestales y de ecotecnologías rurales, y seguir promoviendo procesos de salud comunitaria, bajo un enfoque de soberanía alimentaria local.

Por todo lo anterior, solicitamos urgentemente tu apoyo solidario, por alguno de los siguientes medios:

- a) Hacer un donativo económico directo para que Maderas del Pueblo no desaparezca y pueda continuar con su trabajo de defensa integral de la selva más importante de México.
- b) Ayudarnos a encontrar fuentes de financiamiento que puedan impulsar el proyecto de la Reserva Ecológica Campesina a mediano y largo plazo.
- c) Difundir a todo nivel posible la problemática social y ambiental del pueblo zoque chima y de la selva de los Chimalapas, así como los objetivos de esta campaña. De esta manera podremos incrementar el apoyo a su defensa, a nivel nacional e internacional.

Asimismo, **nos urge conseguir voluntarios-as, tesisistas y prestadores de servicio social (presenciales y o/a a distancia)** especializados en carreras como comunicación, diseño, informática, ciencias de la salud, agroecología, antropología, leyes, geografía, biología y ecología.

En Maderas del Pueblo necesitamos tu apoyo y colaboración con la selva y comunidades chimas, en tareas como:

Búsqueda de financiamientos (gestión de proyectos).

- Defensa legal (derechos agrarios, indígenas y ambientales).
- Comunicación y difusión (informática, sitios web y manejo de redes sociales).
- Trabajo comunitario en materia de agroecología, salud comunitaria y ecotecnologías rurales.
- Formación y reflexión ambiental con niños y jóvenes.
- Derechos de las mujeres indígenas (equidad de género a nivel comunitario).

Recompensas

La actual situación financiera en Maderas del Pueblo es muy delicada, y realmente necesitamos con urgencia la obtención de fondos para seguir adelante, por lo cual no podemos recompensarte con obsequios materiales, pero a cambio recibirás otro tipo de recompensas invaluable y que ciertamente provienen del lugar que estás ayudando a proteger.

Si tienes cualquier duda o comentario, escríbenos a:

maderas1091@gmail.com

y visita:

www.maderasdelpueblo.org

Facebook maderas del pueblo

www.chimalapas.blogspot.com

youtube: https://www.youtube.com/results?search_query=comite+nacional+chimalapas

y https://www.youtube.com/results?search_query=maderas+del+pueblo+del+sureste

Mayor información (fuentes)

1. <http://www.biodiversidad.gob.mx/pais/quees.html>
2. <http://www.cronica.com.mx/notas/2003/49783.html>
3. <http://www.jornada.com.mx/2013/12/02/eco-f.html>
4. <http://www.biodiversidad.gob.mx/Biodiversitas/Articulos/biodiv77art3.pdf>
5. <http://repositorio.cesmeca.mx/bitstream/cesmeca/424/1/Anuario%201993%207.pdf>
6. <http://www.ceccam.org/node/1864>
7. <https://www.youtube.com/watch?v=VHhdyKEMKHU&hd=1>
8. <https://www.youtube.com/watch?v=GoU55WntXWo&hd=1>
9. <https://www.youtube.com/watch?v=EzynnMSevyk&t=3s>
10. <https://portals.iucn.org/library/sites/library/files/documents/2001-036-2-Es.pdf>
11. http://web.archive.org/web/20130327180532/http://www.maderasdelpueblo.org.mx/archivos/pdf/ANPs_color.pdf
<http://web.archive.org/web/20130327173805/http://www.maderasdelpueblo.org.mx/archivos/pdf/reservaecologicacampesinachimas.pdf>
12. https://territoriosypatrimonio.files.wordpress.com/2018/02/a_betancout_et_al_del_monologo_polifonia_2015-1.pdf
13. <https://intercontinentalcry.org/investing-in-indigenous-communities-is-most-efficient-way-to-protect-forests-report-finds/>
14. Capítulo 9 de: <http://www.pnuma.org/educamb/documentos/PDF/PAL7.pdf>
15. http://www.cdi.gob.mx/biodiversidad/biodiversidad_0_preliminares_1-31_eckart_boege.pdf

Donadora Campaña liga salvemos chimalapas

<https://donadora.mx/projects/salvemos-la-ultima-gran-selva-de-mexico-los-chimalapas>



Julio 2018



ii Las comunidades chimalapas, en lucha y resistencia pacífica, necesitan apoyo solidario para defender y conservar esa grandiosa selva, patrimonio de toda la humanidad!!

iii Tú puedes ayudar!!!

**Mayores informes: Maderas del Pueblo del Sureste, AC -
teléfonos 552080690 y 9671907243**

Correo electrónico: maderas1091@gmail.com

Visita sitio web: www.chimalapas.blogspot.mx

Facebook: maderas del pueblo: [@maderas del pueblo](https://www.facebook.com/maderasdelpueblo)

<https://www.youtube.com/watch?v=e8yGhCfNcD4&t=48s>

Página web www.maderasdelpueblo.org